

MØTEINNKALLING

Utvalg: FORMANNSKAPET
Møtested: Kommunestyresalen
Møtedato: 11.03.2014 **Tid:** 18:00

Eventuelt forfall meldes til tlf. 78 78 20 00
Varamedlemmer møter etter nærmere avtale.

SAKSLISTE

| Saksnr. | Arkivsaksnr. | Tittel |
|----------------|---------------------|--|
| 26/14 | 13/272 | VARANGER KRAFT NETT AS - SØKNAD OM NY 132 KV-LEDNING MELLOM VARANGERBOTN OG STORVARDEN - HØRING |
| 27/14 | 13/175 | NY SKOLE |
| 28/14 | 14/163 | UNDERVISNINGSRESSURS TIL ELEVER FRA SPRÅKLIGE MINORITETER |
| 29/14 | 14/164 | KJØP AV PEDAGOGISK-PSYKOLOGISK TJENESTE F.O.M. 01.08.2014 |
| 30/14 | 13/889 | ORGANISERING AV BERLEVÅG HAVN |
| 31/14 | 13/910 | ANMODNING OM BOSETTING AV FLYKTNINGER 2014-2016 |
| 32/14 | 14/156 | ØKNING AV SATSENE FOR FORELDREBETALING I BARNEHAGEN |

Berlevåg, den 6. mars 2014

Karsten Schanche
ordfører

**VARANGER KRAFT NETT AS - SØKNAD OM NY 132 KV-LEDNING MELLOM
VARANGERBOTN OG STORVARDEN - HØRING**

Saksbehandler: Robert Moan
Arkivsaksnr.: 13/272

Arkiv: S04

Saksnr.: Utvalg
26/14 Formannskapet

Møtedato
11.03.2014

Innstilling:

Saken legges fram uten innstilling.

Saksutredning:**Bakgrunn:**

Varanger KraftNett AS har søkt om konsesjon for oppgradering av linjene fra Båtsfjord til Kobbkroken og fra Varangerbotn til Storvarden (Raggovidda vindpark). Det vises til søknader med vedlegg.

Den omsøkte 132 kV ledningen mellom Båtsfjord og Kobbkroken transformatorstasjon er ca 19,8 kilometer, og det går i dag en 66 kV-kraftledning på samme strekning. Den nye 132 kV-ledningen er planlagt parallelt med denne ledningen, og 66 kV-ledningen skal rives når den nye ledningen er idriftsatt.

132 kV-kraftledningen Båtsfjord – Kongsfjord ønskes bygget av flere grunner. Hvis en legger til grunn at Hamnefjell vindkraftverk i Båtsfjord kommune blir bygget før 2020, er oppgradering av ledningen mellom Båtsfjord og Kobbkroken nødvendig om en skal føre elektrisiteten til Varangerbotn via Kobbkroken (jf. søknad 132 kV Storvarden – Kobbkroken). Dersom elektrisiteten fra Hamnefjell føres den andre retningen, dvs. via Smelror og Vadsø, vil ledningen Båtsfjord – Kobbkroken bli den eneste 66 kV ledningen i Varangerringen. I følge Varanger Kraft Nett vil det være rimeligere å oppgradere denne til 132 kV, framfor å etablere en 132/66 kV transformering i Båtsfjord og Kobbkroken transformatorstasjoner. En oppgradering av eksisterende 66 kV ledning til 132 kV er også nødvendig for å forbedre forsyningssikkerheten til Vadsø.

Varanger Kraft Produksjon AS, senere Varanger Kraft Vind AS, ble meddelt anleggskonsesjon for Raggovidda vindkraftverk den 07.06.2010. Konsesjonen ble gitt med to byggetrinn, totalt 200 MW, under forutsetning at trinn 1 bygges ut først og at ledig nettkapasitet dokumenteres før utbygging av trinn 2. Størrelsen på trinn 1 ble bestemt ut i fra ledig nettkapasitet i eksisterende 66 kV-ledning mellom Storvarden og Varangerbotn. Den søknaden som nå foreligger begrunnes blant annet med at den er nødvendig for å kunne mate ut elektrisiteten fra trinn 2 på Raggovidda vindkraftverk. Varanger Kraft Nett opplyser også at den omsøkte ledningen er nødvendig for å bedre forsyningssikkerheten på Varangerhalvøya, blant annet ved at den sammen med flere andre tiltak vil bidra til å øke kapasiteten i Varangerringen ved å øke spenningsnivået fra 66 kV til 132 kV. I søknaden bemerkes det også at eksisterende ledning ble bygget i 1972 og at det vil bli behov for utskiftning i løpet av få år.

Den omsøkte 132 kV-ledningen er 87 kilometer lang og er planlagt bygget parallelt med eksisterende 66 kV-ledning med noen mindre justeringer. Justeringene gjelder forbi et hyttefelt i Kongsfjorddalen, og en trasé merket alternativ 1.2 i Tana kommune, ved Fv. 890 og sør for Hanglefjellet. Eksisterende 66 kV skal rives når den nye ledningen er i drift. Søknaden omfatter også en oppgradering av Kobbkroken, Leirpollen og Varangerbotn transformatorstasjoner.

Høringsfristen er satt til 20. mars 2014.

Vedlegg:

Kart

Konsesjonssøknader

Vedlegg til konsesjonssøknad Varangerbotn - Storvarden

Andre dokumenter (ikke vedlagt):

Geir Goa
kst. rådmann

Kobbkroken – Båtsfjord

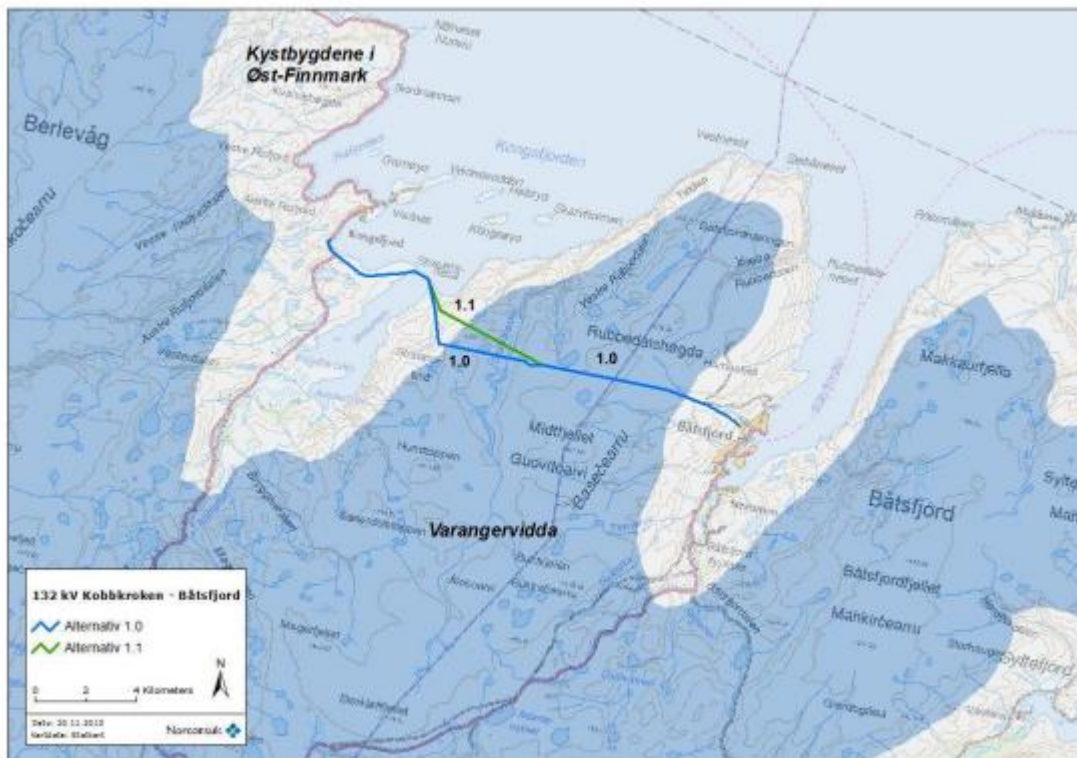

Storvarden – Varangerbotn

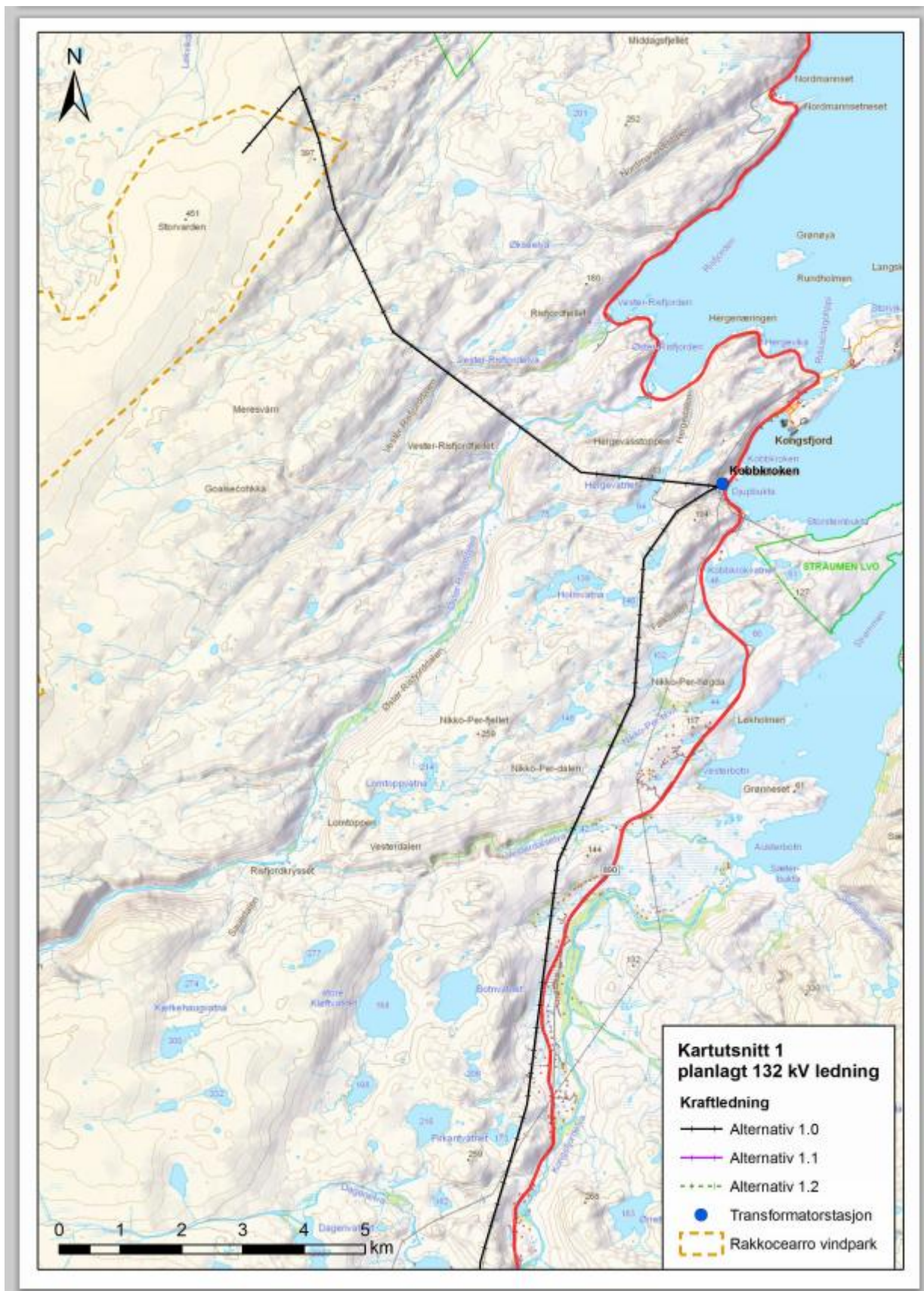

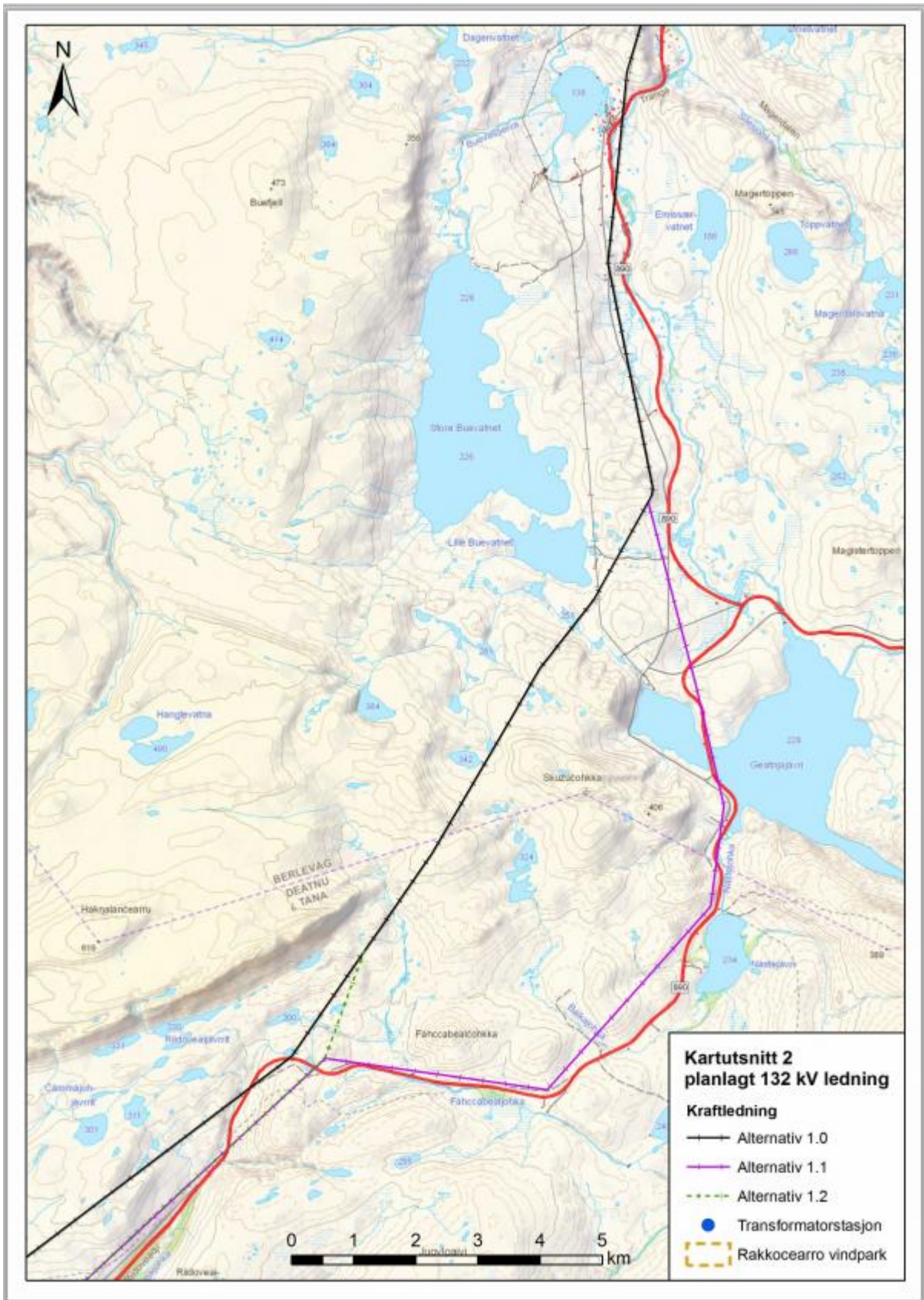

NY SKOLE

Saksbehandler: Karsten Schanche
Arkivsaksnr.: 13/175

Arkiv: 614 M03

| Saksnr.: | Utvalg | Møtedato |
|-----------------|----------------------|-----------------|
| 2/13 | Arbeidsmiljøutvalget | 30.09.2013 |
| 71/13 | Formannskapet | 08.10.2013 |
| 47/13 | Kommunestyret | 17.10.2013 |
| 3/14 | Formannskapet | 08.01.2014 |
| 7/14 | Formannskapet | 10.01.2014 |
| 10/14 | Formannskapet | 31.01.2014 |
| 19/14 | Formannskapet | 27.02.2014 |
| 27/14 | Formannskapet | 11.03.2014 |

Innstilling:

Saken legges fram i møtet

Geir Goa
kst. rådmann

UNDERVISNINGSRESSURS TIL ELEVER FRA SPRÅKLIGE MINORITETER

Saksbehandler: Ingvild Sehl
Arkivsaksnr.: 14/163

Arkiv: A24

Saksnr.: Utvalg

28/14 Formannskapet
/ Kommunestyret

Møtedato

11.03.2014

Innstilling:

Berlevåg skole kan tilsette nødvendig lærer-/ og assistentkompetanse for skoleåret 2013/14 og skoleåret 2014/15 for å ivareta språkopplæring for barn fra språklige minoriteter.

Saksutredning:

Bakgrunn:

I løpet av de to siste årene har skolen fått nye elever med litauisk morsmål, og vi har i dag barn i flere ulike klasser som har behov for norskopplæring, samt ekstra tilrettelegging i flere fag.

Etter Opplæringsloven § 2-8 har disse barna rett til språkopplæring frem til de blir i stand til å følge ordinær undervisning på norsk.

§ 2-8. Særskild språkopplæring for elevar frå språklege minoritetar

"Elevar i grunnskolen med anna morsmål enn norsk og samisk har rett til særskild norskopplæring til dei har tilstrekkeleg dugleik i norsk til å følgje den vanlege opplæringa i skolen. Om nødvendig har slike elevar også rett til morsmålsopplæring, tospråkleg fagopplæring eller begge delar."

Fra høsten 2013 var det ikke lenger mulig verken å sette av ekstra ressurs til leseopplæring for norskspråklige eller norskopplæring for fremmedspråklige ved Berlevåg skole. Skolens bemanning er i dag så lav i forhold til driftsbehovet at det ikke er rom for verken omdisponering av eksisterende ressurser eller innhenting av ekstra folk. Det har i år vært en vanskelig utfordring, både for lærerne og barna det gjelder, å takle mangelen på ekstra hjelp. Fra august 2014 vil det være enda vanskeligere økonomisk å bemanne klassene etter barnas behov, og skolen ser seg nå nødt til å be om en tilleggsbevilgning for å få mulighet til å tilsette nødvendig kompetanse så raskt som mulig.

Berlevåg skole har nylig fått en ny elev som ikke kjenner det norske språk, og det er varslet at enda et barn skal komme flyttende fra utlandet i løpet av våren. Disse vil begge ha behov for tolketjeneste og norskopplæring en god stund framover. I tillegg har vi flere elever som fortsatt har behov for norskopplæring selv etter en viss tid i Berlevåg. Felles for alle disse barna er at de ikke får anvendt det norske språket hjemme, så det tar lang tid å tilegne seg dagligdagse ord og uttrykk i tillegg til faglige termer fra undervisningssituasjonen. Dette skaper også en utfordring når det gjelder sosialisering og trivsel. Barn fra andre land må ikke bare lære seg det nye språket,

men de må også bli kjent med en annerledes kultur og lære seg ny sosiale koder. Det er svært viktig at de lærer seg nok norsk til å kunne komme i kontakt og fungere sammen med andre barn på skolen.

Med bakgrunn i siste tids satsing på utenlandsk arbeidskraft i Berlevågs fiskeindustri er det grunn til å tro at skolen i tiden framover vil måtte ta imot flere barn som ikke kan norsk.

Berlevåg skole ønsker å være i stand til å motta våre nye innbyggere på best mulige måte, slik at de opplever mestring og trivsel. I tillegg til at språkopplæring er en lovpålagt oppgave er det også viktig for lokalsamfunnet at våre nye samfunnsborgere lykkes med å etablere seg i kommunen.

Geir Goa
kst. rådmann

KJØP AV PEDAGOGISK-PSYKOLOGISK TJENESTE F.O.M. 01.08.2014

Saksbehandler: Ingvild Sehl
 Arkivsaksnr.: 14/164

Arkiv: B20

Saksnr.: Utvalg

29/14 Formannskapet
 / Kommunestyret

Møtedato

11.03.2014

Innstilling:

Berlevåg kommune innleder arbeid med selskapsavtale med PPD Midt-Finnmark IKS. Eierandelen skal innfri rett til tjenesteytelse som ivaretar hele kommunens behov for PP- og logopedtjenester, fortrinnsvis tilsvarende 100 % stilling.

Saksutredning:**Bakgrunn:**

Alle kommuner er pliktige til å ha tilbud om pedagogisk-psykologisk tjeneste (Opplæringslova § 5-6). Berlevåg kommune kjøper i dag en 100 % stilling med pedagogisk-psykologisk tjeneste fra PPD Midt-Finnmark IKS. Dette ivaretar hele kommunens behov for PP- og logopedtjenester innenfor barnehage, skole og helse. Avtalen for 100 % er gyldig t.o.m.31.07.2014, og må fornyes med virkning fra 01.08.2014 dersom det skal være mulig å opprettholde det lovpålagte tjenestetilbudet slik det er i dag. Berlevåg kommune har opsjon på videre kjøp av tjenester eller eventuelt innkjøping i selskapet.

Tjenesteytingen koster kr 500.000,- for 7 mnd. Reise- og oppholdskostnader og andre driftskostnader (testmateriell, bruk av PC, klientregistreringsprogram, telefon, porto m.m.) er inkludert i avtalesummen. PPD Midt-Finnmark IKS vil hovedsakelig reise til Berlevåg kommune 3 eller 4 ganger med tre personer (5 dagsverk pr. tur, til sammen 15 - 20 dager) hvert halvår for direkte arbeid. Øvrig arbeid utføres fra kontoret i Lakselv, bl.a. via telematikk, telefon m.m. Alle aktuelle brukersaker i Berlevåg kommune blir dekket.

For å kunne opprettholde faste stillingstilbud til sine ansatte, er PPD Midt-Finnmark IKS avhengig av å få langsiktig avtale med kommuner som ønsker å kjøpe tjenester. Styret i PPD Midt-Finnmark IKS ber nå om en avklaring fra Berlevåg kommune på hvorvidt kommunen ønsker å inngå en langsiktig avtale om fast kjøp av tjeneste, eller om den vil kjøpe seg inn som en partner i selskapet. Det siste alternativet vil ikke bare til enhver tid gi kommunen tilgang på kvalifiserte medarbeidere, men også mulighet til å påvirke sammensettingen av PPD Midt-Finnmark IKS gjennom styreverv.

Dersom Berlevåg kommune velger å kjøpe seg inn i PPD Midt-Finnmark IKS vil total kostnad for PP-tjeneste ligge på ca. kr. 800.000,- pr. år. Denne summen inkluderer lønn til en 100 % stilling i IKS'et i tillegg til andel av felleskostnader. Disse igjen inkluderer bl.a. 1,5 stilling til merkantil funksjon, logoped og leder, samt driftsutgifter som også innebærer videreutdanning og kursing av personalet.

Eierskap i selskapet medfører at Berlevåg kommune får en styrerepresentant med vara. Det vil normalt være to fysiske møter i løpet av året, samt et par møter etter behov via telefon.

Berlevåg kommunes pedagogisk-psykologiske tjeneste kan fra 01.08.2014 ivaretas gjennom en av tre følgende modeller:

1. Kommunal stilling 100 %, i tillegg kjøp av tjeneste fra PPD Midt-Finnmark IKS tilsvarende 20 % stilling.
2. Berlevåg kommune kjøper tjeneste fra PPD Midt-Finnmark IKS tilsvarende 100 % stilling i en 3-årskontrakt.
3. Berlevåg kommune inngår som medeier i selskapet PPD Midt-Finnmark IKS, med eierandel som ivaretar hele kommunens behov for PP- og logopedtjenester, fortrinnsvis tilsvarende 100 % stilling.

Vurdering:

PPT har utviklet seg til å bli et fagfelt med krav til særs mange kompetanseområder for å kunne gjennomføre utredninger og ivareta klienter med ulike typer vansker. Det er i dag ikke mulig for samme person å tilegne seg spesialkompetanse for alle områder innenfor PPT. Dette medfører for Berlevåg kommune at selv med en egen 100 % PPR-stilling vil det likevel være nødvendig å kjøpe flere spesialtjenester i tillegg, bl.a. utrednings- og logopedtjeneste.

Porsanger kommune, Lebesby kommune og Gamvik kommune er i dag medeiere i PPD Midt-Finnmark IKS. Selskapet har åtte tilsatte med ulik kompetanse, og som til sammen dekker det totale behov en PP-tjeneste etter loven skal kunne tilby. Tjenesteytingen foregår i h.h.t Opplæringslovens bestemmelser og på et faglig grunnlag basert på anerkjent forskning og de til enhver tid gjeldende prinsipper for utvikling av fagområdet. Ved å kjøpe tjeneste herfra kan Berlevåg kommune gi sine innbyggere et kvalitativt godt PPT-tilbud.

Geir Goa
kst. rådmann

ORGANISERING AV BERLEVÅG HAVN

Saksbehandler: Geir Goa
Arkivsaksnr.: 13/889

Arkiv: 231 P5

| Saksnr.: | Utvalg | Møtedato |
|-----------------|---------------|-----------------|
| 14/14 | Formannskapet | 31.01.2014 |
| 22/14 | Formannskapet | 27.02.2014 |
| 30/14 | Formannskapet | 11.03.2014 |

Innstilling:

Saken legges fram uten innstilling

Saksutredning:

Bakgrunn:

Det vil bli orientert om den siste utviklingen i saken

Geir Goa
kst. rådmann

ANMODNING OM BOSETTING AV FLYKTNINGER 2014-2016

Saksbehandler: Geir Goa
 Arkivsaksnr.: 13/910

Arkiv: F30

Saksnr.: Utvalg

31/14 Formannskapet
 / Kommunestyret

Møtedato

11.03.2014

Innstilling:

Berlevåg kommune finner ikke å kunne imøtekomme Integrerings- og mangfoldsdirektoratets anmodning om mottak av flyktninger. Avslaget begrunnes med at kommunen ikke har det nødvendige støtteapparat for å sikre god integrering av flyktingene.

Saksutredning:**Bakgrunn:**

Det vises til vedlagte brev fra Integrerings- og mangfoldsdirektoratet der det bes om at Berlevåg kommune mottar femten flyktninger i 2014.03.04.

Stortinget har fastsatt følgende satser for integreringstilskudd i 2014:

| Integreringstilskudd Bosettingsår | Sats |
|---|---|
| År-1 (2014) | kr. 177 000 (voksen, barn, enslig mindreårig)* kr. 225 000 (enslig voksen) |
| År-2 (2013) | kr. 200 000 |
| År-3 (2012) | kr. 142 600 |
| År-4 (2011) | kr. 80 000 |
| År-5 (2010) | kr. 70 000 |
| Barnehagetilskudd | kr. 23 400 (engangstilskudd) |
| Eldretilskudd | kr. 152 200 (engangstilskudd) |
| Særskilt tilskudd enslige mindreårige | kr. 185 400 |
| Personer med kjente funksjonshemminger | Tilskudd 1: kr. 170 500 (engangstilskudd) Tilskudd 2: Inntil kr. 852 900 i inntil 5 år |

Vurdering:

En lignende sak ble behandlet av Berlevåg kommune i 2000 og en fant da at kommunen ikke hadde det nødvendige støtteapparat for å motta flyktninger.

Det er forståelse for direktoratets behov om bosetting av flyktninger, men situasjonen for vår kommune er fremdeles slik at mottak ikke kan tilrås. Kommunen har ikke det nødvendige støtteapparat som må til for å sikre god integrering av flyktingene. Dessuten vil en være i stand til å skaffe boliger.

Vedlegg:

Brev fra Integrerings- og mangfoldsdirektoratet av 19.12.2013

Andre dokumenter (ikke vedlagt):

Geir Goa
kst. rådmann



Integrerings- og mangfoldsdirektoratet

Berlevåg kommune
Postboks 98
9981 BERLEVÅG

| | | |
|------------------|-------------|----------|
| BERLEVÅG KOMMUNE | | |
| Saksnr: | 13/910 | Dok.nr: |
| Saksansv: | 31 DES 2013 | Saksbeh: |
| | | KS |
| Gnr. | Bnr. | Fnr. |
| Ark.nr. | F 30 | |

Postadresse:
Postboks 8059
Dep.
0031 OSLO

Besøksadresse:
Dronningensgate
52/54 Narvik

Internett:
www.imdi.no

E-post:
post@imdi.no

Sentralbord:
24 16 88 00

DERES REF

VÅR REF
13-02947-1.DBE

DATO
19.12.2013

Anmodning om bosetting av flyktninger i 2014-2016

Nasjonalt utvalg for mottak og bosetting* har fastsatt at det er behov for å bosette over 11 000 flyktninger i kommunene i 2014. Pr 16. desember 2013 var det 5 400 bosettingsklare flyktninger i asylmottak som ventet på å bli bosatt i en kommune. Det er det høyeste antallet siden Bosnia-krigen i 1994. Blant dem som venter på å bli bosatt i en kommune er det om lag 800 barn i familier, og 120 enslige mindreårige flyktninger.

Integrerings- og mangfoldsdirektoratet (IMDi) anmoder Berlevåg kommune om å ta imot 15 flyktninger i 2014 og inviterer samtidig kommunen til en nærmere dialog om dette.

I tråd med ankomstprognosene for utlendingsforvaltningen, og for å sikre en planmessig og forutsigbar prosess i kommunen, ber vi samtidig om at 15 flyktninger får bosette seg i kommunen også i 2015 og 2016. Det er også mulig for kommunen å ta imot flere flyktninger enn det antallet IMDi anmoder om.

Det er et nedfelt prinsipp i norsk integreringspolitikk at flyktninger skal bosettes i kommuner over hele landet. IMDi anmoder derfor nå alle kommuner om å bosette flyktninger. Kommunen må ha et tilpasset tjenestetilbud, herunder introduksjonsprogram og opplæring i norsk og samfunnskunnskap til de som bosettes, slik at behovet for grunnleggende kvalifisering blir dekket. I dette inngår norsk opplæring, innsikt i norske samfunnsforhold og forberedelse til yrkesliv eller utdanning.

*Nasjonalt utvalg for bosetting av flyktninger og etablering og nedlegging av mottak samt omsorgssenter er nedsatt av Regjeringen, består av representanter fra kommunesektoren og staten, og ledes av IMDi. Det er Nasjonalt utvalg for bosetting og mottak som fastsetter hvor mange flyktninger kommunene totalt skal anmodes om å bosette det enkelte år.

En rekke små kommuner som bosetter flyktninger har god erfaring med å samarbeide med nabokommunene, så fremt dette lar seg gjøre ut fra geografiske forhold. Det er ikke størrelsen på kommunen eller antall innbyggere i kommunen som er avgjørende for om kommunene kan bosette flyktninger, men hvorvidt kommunen greier å etablere et tilfredsstillende kvalifiseringstilbud.

Norges internasjonale forpliktelser innebærer å ta imot mennesker som er utsatt for forfølgelse i sine hjemland. Bosetting av flyktninger er ikke bare en humanitær oppgave. Flyktninger utgjør også en ressurs. Næringslivet i mange kommuner vil ha behov for mer arbeidskraft i årene fremover. Gjennom gode kvalifikasjonsprogram, kan kommuner skreddersy kompetanse som arbeidslivet lokalt trenger.

En betydelig andel av de voksne flyktingene er enslige ved bosettingstidspunktet, men mange av dem kan ha familie i hjemlandet som får innvilget familieinnvandringstillatelse og kan forventes å komme til Norge ganske raskt. At flere flyktninger får familien sin til landet vil være positivt for integreringen og kan bidra til befolkningsutvikling. Men, dette kan også innebære utfordringer med boliger i tillegg til kapasitet i kommunene. Det anbefales derfor at kommunen planlegger i tråd med dette sett opp mot det antallet kommunen anmodes om å bosette.

IMDi forvalter i 2013 tilskudd for nesten 7,2 milliarder kroner. Over 99 prosent av midlene kanaliseres til kommunenes bosettings- og integreringsarbeid. Under en prosent går til frivillig virksomhet. Nærmere informasjon om ulike økonomiske virkemidler ved bosetting av flyktninger, finnes på IMDis hjemmesider: <http://www.imdi.no/Tilskudd>

Å finne egnet bolig til flyktninger kan være en utfordring. Det er avgjørende at kommunenes vedtak om bosetting følges opp gjennom boligplan og aktiv bruk av Husbankens ordninger. I boligmeldingen varsler regjeringen at det kan gis inntil 40 pst utmåling av tilskudd til utleieboliger for flyktninger og andre prioriterte grupper. Husbanken vil sammen med IMDi ha kontakt med kommunen om boligløsninger for flyktninger.

Under behandling av vår anmodning, ber vi kommunen ta hensyn til følgende viktige momenter i bosettingsarbeidet:

- Presist vedtak fattet i kommunestyret for antall flyktninger som skal bosettes, slik at vi unngår vedtaksformuleringer som skaper uklarhet i hvor mange flyktninger kommunen faktisk kommer til å ta imot.
- Planer for jevn (helst kvartalsvis) bosetting i løpet av året
- Det er ikke anledning til å fatte vedtak som avgrenser bosetting ut fra nasjonalitet eller andre kriterier
- Vedtaket skal også inkludere personer med særskilte behov
- Vedtaket skal ikke inkludere familieinnvandring

Når kommunestyret har fattet vedtak om bosetting av flyktninger, er det IMDi som fordeler de bosettingsklare til kommunene, og fatter vedtak om bosetting av den enkelte.

For å legge til rette for jevn og forutsigbar bosetting i årene 2014-2016, ber vi om

kommunens svar på anmodningen innen **1. april 2014**. Økt bosetting er nødvendig for å hindre at antallet personer som venter i asylmottak øker ytterligere.

Vedtaket bes sendt skriftlig til IMDi Nord og på e-post til post@imdi.no; med kopi til KS v/Nina Gran; nina.gran@ks.no, ks-finnmark@ks.no; fmfipostmottak@fylkesmannen.no;

Vi ser fram til et godt samarbeid med Berlevåg kommune!

Med hilsen
for Integrerings- og mangfoldsdirektoratet

Dulo Dizdarevic
regiondirektør

Dinka Bektesevic
seniorrådgiver

ØKNING AV SATSENE FOR FORELDREBETALING I BARNEHAGEN

Saksbehandler: Bente Olsen Kvam
Arkivsaksnr.: 14/156

Arkiv: 231 A10

Saksnr.: Utvalg

32/14 Formannskapet
/ Kommunestyret

Møtedato

11.03.2014

Innstilling:

Månedsbetalingen for en 100 % plass i barnehagen økes med kr 75,- per måned fra januar 2014.

Saksutredning:**Bakgrunn:**

Berlevåg kommunes barnehagesatser har i flere år fulgt anbefalingene fra Stortinget angående maksimalpris. Dagens sats er på kr. 2330,00 pr. md for full plass. Deltidsplasser beregnes forholdsvis ut fra dette.

Stortinget har nå fastsatt maksimalgrensen for foreldrebetaling for 2014 til kr. 2405,00 pr md for heltidsplasser.

Geir Goa
kst. rådmann