

BERLEVÅG KOMMUNE

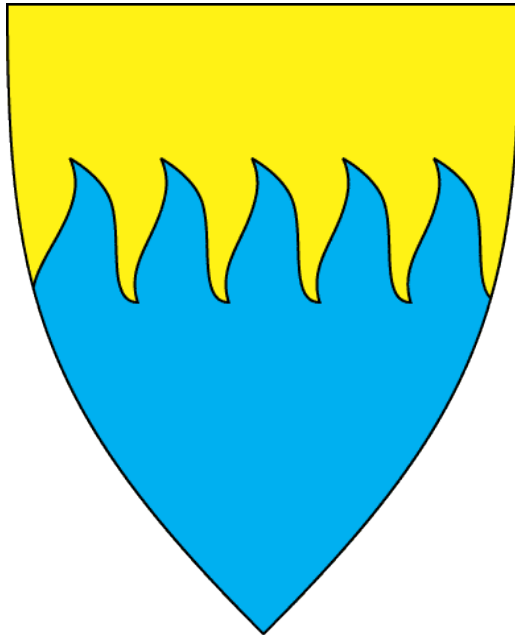

KOMMUNEPLANENS AREALDEL

PLANPROGRAM

Endringsversjon dat. 08.10.2021

Om planprogrammet

Hva er planprogram og konsekvensutredning?

Før kommunen starter arbeidet med kommuneplanens arealdel skal det lages et planprogram – en «plan for planleggingen». I tillegg skal kommuneplanens arealdel gi en særskilt vurdering og beskrivelse (konsekvensutredning) av planens virkninger for miljø og samfunn. I dette planprogrammet har vi laget et forslag på hvilke temaer vi skal beskrive, hva slags kunnskap som er tilgjengelig for de forskjellige temaene, og hva som eventuelt mangler.

Planprogrammet skal sendes på høring og offentlig ettersyn, og gir befolkning, myndigheter, næringsliv, lag/foreninger og andre anledning til å påvirke hvordan planprosessen legges opp og hva som skal være tema i planarbeidet.

Planprogrammet skal gjøre rede for formålet med planarbeidet, planprosessen med frister og deltakere, opplegget for medvirkning, ev. hvilke alternativer som vil bli vurdert og behovet for utredninger.

Hvordan er prosessen?

Forslag til planprogram ble lagt ut til høring samtidig med varsling av planoppstart. I minimum seks uker. Etter høringen har kommunen vurdert de innspill og forslag som er kommet. En oppsummering av innspillene er vedlagt dette planprogrammet sammen med hvert enkelt innspill. Det endelige planprogrammet skal fastsettes av kommunestyret.

Hvordan komme med innspill til planprogrammet?

Vi håper så mange som mulig vil gi innspill. Vi ber om innspill både til planprogrammet og til innholdet i arealdelen. Hvis du har innspill eller forslag kan du sende det på e-post til postmottak@berlevag.kommune.no, eller med brev til Berlevåg kommune, 9980 Berlevåg.

Frist for å komme med forslag eller innspill er 13. september 2021.

Innhold

Om planprogrammet.....	2
1 Innledning.....	4
1.1 Bakgrunn for planarbeidet	4
1.2 Overordnede føringer for planarbeidet	5
Et utviklingsorientert Berlevåg	7
Et trivelig Berlevåg.....	7
Et trygt Berlevåg	8
1.3 To planprosesser – én plan.....	8
2 Planstatus	8
2.1 Arealdelen	9
2.2 Reguleringsplaner.....	9
2.3 Annen arealbruk i kommunen etter lov eller forskrift	10
3 Planarbeid og utredningstema	10
3.1 Et utviklingsorientert Berlevåg	12
3.2 Et trivelig Berlevåg.....	12
3.3 Et trygt Berlevåg	13
3.4 Oppsummering av temaer fra arealstrategien:.....	13
3.5 Arealbruk etter innspill fra høringsinstanser:	13
4 Planprosessen: Organisering og medvirkning	14
4.1 Medvirkning forut for arealplanprosessen.....	14
4.2 Medvirkning i denne planprosessen	14
4.3 Medvirkningsarenaer	15
4.4 Organisering av planarbeidet	15
5. Frister og adresser	15

1 Innledning

1.1 Bakgrunn for planarbeidet

Etter plan- og bygningsloven skal kommunen lage en overordnet kommuneplan. Denne skal bestå av en samfunnsdel og en arealdel. Samfunnsdelen gir målsettinger for kommunesamfunnets utvikling. Slike målsettinger har betydning for hvordan arealene i kommunen blir brukt. Derfor skal kommunen også lage en arealdel. Arealdelen skal vise ønsket bruk av arealene på et overordnet nivå. Dersom kommunen har behov for å ta i bruk nye arealer til for eksempel næringsformål, fritidsboliger, akvakultur osv, skal det gjøres en utredning av hvilke konsekvenser den nye arealbruken har for miljø og samfunn.

Berlevåg kommunes arealdel er fra 1995. I 2003 ble det utarbeidet en kystzoneplan. Denne inngår i kommuneplanens arealdel. Arealdelen har ikke blitt rullert siden. Den overordnede kommuneplanen skal vurderes hvert 4. år, men dette har ikke skjedd.

I desember 2020 vedtok kommunestyret kommuneplanens samfunnsdel. Kommunestyret har bestemt at samfunnsdelen skal følges opp av en ny arealdel som omfatter hele kommunens areal. Det betyr alt landareal, og sjøarealene ut til én nautisk mil utenfor grunnlinja. Kommunestyret vedtok oppstart av arealdelen 11. mars 2021.

Illustrasjonen under viser plansystemet i kommunen. Kommuneplanens overordnede rolle i forhold til øvrig kommunal arealplanlegging, og i forhold til kommunens økonomiplan/handlingsprogram er understreket.

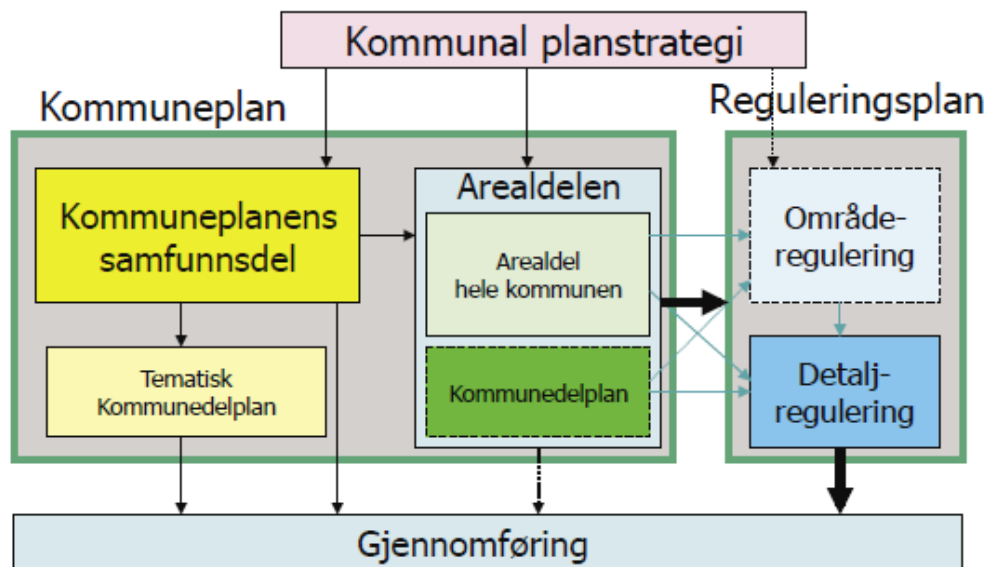

Figur 1 - Kilde: Veileder for kommuneplanens arealdel

Kommunen ønsket at samfunnsdelen skulle være vedtatt før man ferdigstilte arbeidet med planstrategien. Denne ble vedtatt i juni 2021, og prioriterer kommuneplanens arealdel framfor andre arealplaner i kommunestyreperioden.

1.2 Overordnede føringer for planarbeidet

Lover og forskrifter

Det juridiske grunnlaget for planarbeidet er plan- og bygningsloven og dens forskrifter. I planarbeidet må kommunen forholde seg til mange andre lover, som havne- og farvannsloven, akvakulturloven, vannressursloven, forurensingsloven, lov om kulturminner, lov om naturmangfold, friluftsløven, lov om motorferdsel i utmark, finnmarksloven, vannressursloven mv. I tillegg kommer forskrifter til lovene.

Nasjonale mål og forventninger

Regjeringen utarbeidet i 2019 et sett av forventninger til den regionale og kommunale planleggingen. Kommunen skal ta hensyn til disse forventningene i sin planlegging. Regjeringen beskriver forventningene slik:

Vi står overfor fire store utfordringer:

- Å skape et bærekraftig velferdssamfunn
- Å skape et økologisk bærekraftig samfunn
- Å skape et sosialt bærekraftig samfunn
- Å skape et trygt samfunn for alle

Målene som beskrives i forventningsnotatet er:

1. Planlegging skal brukes som et effektivt og godt styringsverktøy for bærekraftig samfunnsutvikling og arealbruk
2. Man ønsker vekstkraftige regioner og lokalsamfunn i hele landet
3. Man ønsker en bærekraftig areal- og transportutvikling
4. Man ønsker byer og tettsteder der det er godt å bo og leve.

Statlige planretningslinjer

1. Gjennom planretningslinjer for klima- og energiplanlegging og klimatilpasning skal kommunen stimulere til, og bidra til reduksjon av klimagassutslipp samt miljøvennlig energiomlegging. Planlegging skal også bidra til at samfunnet tilpasser seg framtidig klimaendring.
2. Gjennom planretningslinjer for samordnet bolig-, areal- og transportplanlegging skal kommunen fremme effektiv ressursutnyttelse, tilrettelegge for verdiskaping og næringsutvikling og fremme helse, miljø og livskvalitet. Utbyggingsmønster og transportsystem bør fremme utvikling av kompakte byer og tettsteder.
3. Gjennom planretningslinjer for differensiert forvaltning av strandsonen skal kommunen søke å ivareta 100-metersbeltet langs sjø slik at allmennhetens interesser ivaretas og man unngår uheldig bygging langs sjøen.
4. Gjennom rikspolitiske retningslinjer for å styrke barn og unges interesser i planleggingen skal kommunen:
 - a. Synliggjøre og styrke barn og unges interesser i all planlegging og byggesaksbehandling etter plan- og bygningsloven.
 - b. Gi kommunene bedre grunnlag for å integrere og ivareta barn og unges interesser i sin løpende planlegging og byggesaksbehandling.
 - c. Gi et grunnlag for å vurdere saker der barn og unges interesser kommer i konflikt med andre hensyn/interesser.

Sametingets retningslinjer for endret bruk av utmark

Endret bruk av utmark er planer og tiltak som innskrenker tradisjonell bruk av naturgrunnlaget. Kommunen skal vurdere virkninger for reindriften, for utmarksbruk og næringsutøvelse og for kultur og samfunnsliv. Sametinget har utarbeidet en egen planveileder for dette.

FNs bærekraftsmål

Høsten 2015 vedtok FNs medlemsland 17 mål for bærekraftig utvikling fram mot 2030. Disse målene er:

1. Utrydde fattigdom.
2. Utrydde sult.
3. **God helse og livskvalitet.**
4. **God utdanning.**
5. Likestilling mellom kjønnene.
6. Rent vann og gode sanitærforhold.
7. Ren energi til alle.
8. Anstendig arbeid og økonomisk vekst.
9. **Industri, innovasjon og infrastruktur.**
10. **Mindre ulikhet.**
11. **Bærekraftige byer og lokalsamfunn.**
12. **Ansvarlig forbruk og produksjon.**
13. Stoppe klimaendringene.
14. **Livet i havet: Bærekraftig bruk av havet og marine ressurser.**
15. **Livet på land: Bærekraftig bruk av økosystemer, stanse tap av artsmangfold.**
16. Fred, rettferdighet og velfungerende institusjoner.
17. Samarbeid for å nå målene.

Ut fra målene og strategiene i samfunnsdelen er målene 3, 4, 9, 10, 11, 12, 14 og 15 særlig viktig å prioritere i arealdelen.

Kartlegging og verdisetting av friluftslivsområder

Den statlige friluftspolitikken, jf. Prop. 1 S (2013-2014) har som mål at:

- Alle skal ha mulighet til å drive friluftsliv som helsefremmende, trivselsskapende og miljøvennlig aktivitet i nærmiljøet og i naturen ellers.
- Områder av verdi for friluftslivet skal sikres og forvaltes slik at naturgrunnlaget blir tatt vare på.
- Allemannsretten skal holdes i hevd.

Regionale planer og strategier

For fylkeskommunen er følgende relevante planer og strategier:

1. Regional transportplan for Finnmark 2018-2028
2. Regional vindkraftplan for Finnmark 2013-2025
3. Regional plan for Finnmark vannregion 2016-2021

4. Regional plan for kompetanse i Finnmark 2016-2028
5. Regional plan for kulturminner og kulturmiljø i Finnmark 2017-2027

Kommuneplanens samfunnsdel - arealstrategi

I samfunnsdelen har kommunen tatt stilling til langsiktige utfordringer, mål og strategier for kommunesamfunnet som sådan, og for kommunen som organisasjon og tjenesteyter. I samfunnsdelen ble det også vedtatt en arealstrategi, som vil danne grunnlag for arbeidet med arealdelen:

Et utviklingsorientert Berlevåg

- Havneområdene i kommunen skal utvikles slik at bedrifter på sjø og land får best mulige forhold for å utvikle egen virksomhet og samarbeide med andre bedrifter.
- Eventuelle større utviklingsprosjekter skal utvikles nær, men ikke inne i tettstedsområder.
- Vi skal avklare eventuelle nye områder for boligbygging i Berlevåg.
- Vi skal avklare framtidig arealbehov for fornybar energiproduksjon.
- Vi skal avklare bruken av sjøarealene i kommunen.
- Vi skal avklare hvor det er særlig viktig å ta vare på kulturminner/kulturmiljø, jordbruksmiljø og naturmangfoldet i kommunen.
- Vi skal ha dialog med reindriftsnæringen om deres arealbehov.
- Vi skal ha en god og inkluderende arealplanprosess.



Figur 2 - Indre havn (Foto: Berlevåg Havn KF)

Et trivelig Berlevåg

- Vi skal utvikle Berlevåg sentrum til et attraktivt og trafiksikkert sentrumsområde.
- Vi skal jobbe for lavterskel friluftstilbud nær tettstedene og i hytteområdene.
- Kulturminner og kulturmiljø skal sikres i kommunal planlegging. Trusler på grunn av klimaendringer skal kartlegges.

Berlevåg kommunes arealdel

- Vi skal ivareta arealene for friluftsliv og stimulere til bruk av naturen som rekreasjonsarena.
- Vi skal avklare hvordan hytteområdene i kommunen skal utvikles, herunder standardkrav.

Et trygt Berlevåg

- Vurdere hvilke arealmessige utfordringer som klimaendringer vil gi.
- Vi skal tilrettelegge for at flest mulig kan bo hjemme lengst mulig.
- Vi skal tilrettelegge for trygge veier og uteområder.

1.3 To planprosesser – én plan.

Kommunestyret vedtok i møte 17.12.20 under sak 95/20 å slutte seg til deltakelse i et interkommunalt planarbeid om kystzoneplan for Øst-Finnmark. I denne prosessen er det forutsatt et interkommunalt planutvalg som skal fremme forslag til arealutnyttelsen i kystsonen.

Kystsonen inngår som en naturlig del av kommuneplanens arealdel. Men utredningsbehovet for kystsonedelen er ikke klarlagt pr. juli 2021, da oppstart av prosjektet er forsinket.

Det kan være aktuelt at planarbeidet for kystsonen fremmer et mer detaljert forslag til planprogram som går mer i dybden på utredningsbehovet og mulige areal- og interessekonflikter i kystsonen.

I begge planprosessene må deltakerne bidra til samordning i utredningsprosesser og øvrig planteknisk arbeid. Det er et mål at prosessene fører fram til ett plandokument som kan vedtas av kommunestyret.

2 Planstatus

Berlevåg kommune har et areal på 1122 km², fordelt på 1083 km² landareal og 39 km² ferskvann. Drøyt 1 km² er «bebyggd» i form av bygninger og vegarealer. Det betyr ikke at de resterende 1121 km² er uberørt. Arealet som defineres som «inngrepsfri natur», dvs. 5 km eller mer fra utbygget område, omfatter 810 km² i 2018. Det er et nasjonalt mål å begrense nedbyggingen av naturområder i Norge.

I kap. 2.1 – 2.3 viser vi kommunens bruk og vern av areal pr. 2021.

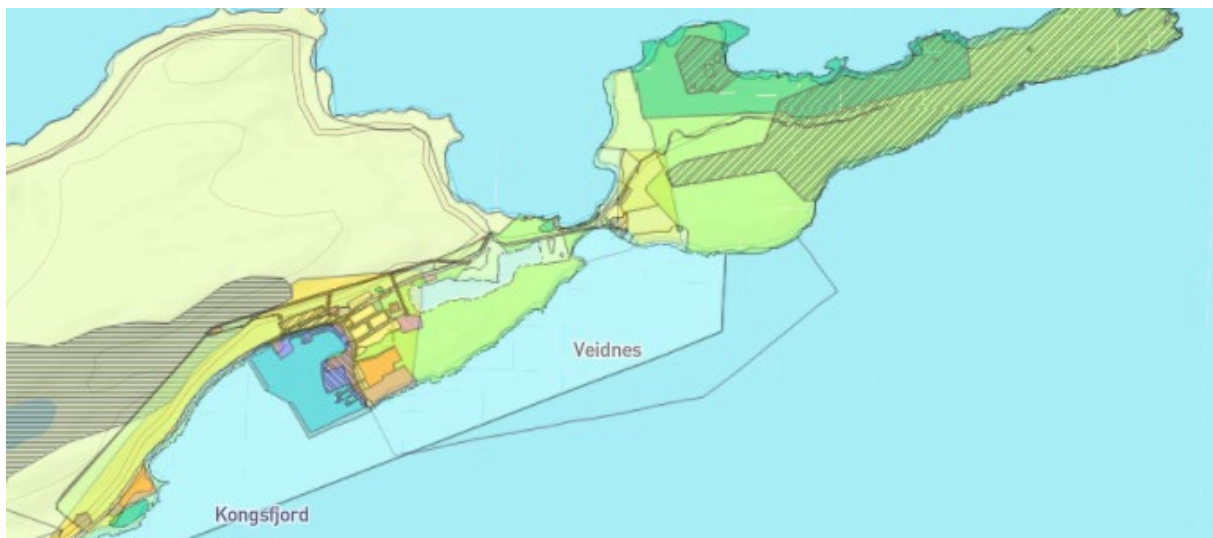

Figur 3 - Arealplaner i Kongsfjord

2.1 Arealdelen

Kommuneplanens arealdel omfatter også kommunedelplaner, dvs. overordnede arealplaner innenfor et begrenset område. Nedenfor er en oppsummering av de arealplaner som inngår i begrepet «kommuneplanens arealdel»:

- Kommuneplanens arealdel (planID 1994001) – gjelder hele kommunens landareal.
- Kommunedelplan for kystsonen i Berlevåg kommune (planID 2002001) – gjelder hele kommunens sjøareal.
- Kommunedelplan for Berlevåg tettsted (planID 1998001)
- Kommunedelplan for Berlevåg industripark (planID 2019001)

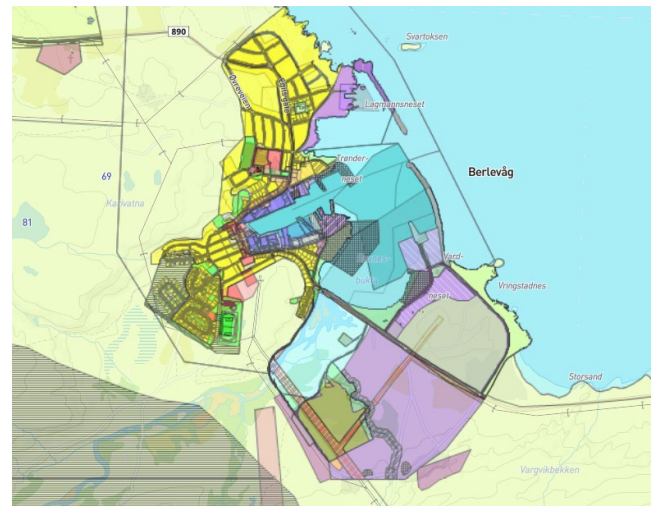

Figur 4 - Arealplaner i Berlevåg

Framtidig status for kommunedelplanene skal vurderes i arealdelen. Kommunen ønsker imidlertid at sjøarealene og landarealene blir sett i sammenheng i én planprosess.

Det er i arealdelen to restriksjonsområder: Nedbørsfelt for Berlevåg vannverk samt nedbørsfelt for Kongsfjord vannverk.

2.2 Reguleringsplaner

Bolig- og næringsområder

I Berlevåg tettsted gjelder følgende reguleringsplaner:

- Områderegulering for Berlevåg sentrum, havn og Revnes (planID 2013001). Reguleringssplanen omfatter nærings- og boligbebyggelse langs sentrumsdelen av fv. 890, Berlevåg havn med tilhørende næringsområder, og nærings- og havneområder på deler av Revnes.
- Reguleringsplan for Idrettsveien/Ordfører Jentoftsgate (planID 1971001).
- Reguleringsplan for nedre del av parsell i Idrettsveien/Ordfører Jentofts gate (planID 1975001).
- Detaljregulering for Berlevåg skole og idrettsanlegg (planID 2018002).
- Brente steders regulering (planID 1949001).

Det er under utarbeiding detaljregulering for Berlevåg industripark, jf. kap. 2.1.

Brente steders regulering og reguleringsplanene med planID 1971001 og 1975001 er i praksis erstattet av kommunedelplan for Berlevåg tettsted, men er ikke opphevet.

I Kongsfjord gjelder følgende reguleringsplan:

- Områderegulering for Kongsfjord og Veines (planID 2015001).

Hytteområder

Det er fem nyere og en eldre reguleringsplan for kommunens hytteområder.

- Bebyggelsesplan (detaljregulering) for hyttefelt i Øvre Kongsfjorddalen (planID 2009001)

Berlevåg kommunes arealdel

- Bebyggelsesplan (detaljregulering) for hyttefelt i Midtre Kongsfjorddalen (planID 2009002)
- Bebyggelsesplan (detaljregulering) for hyttefelt i Nedre Kongsfjorddalen (planID 2009003)
- Bebyggelsesplan (detaljregulering) for hytteområde i Store Molvik (planID 2012001)
- Bebyggelsesplan (detaljregulering) for Gulgo (planID 2010003).
- Reguleringsplan for Vestre Risfjord felt 1 (planID 1979002).

Andre reguleringsplaner

- ~~— Reguleringsplan for Berlevåg flyplass (planID 1975001).~~
- **Reguleringsplan for Berlevåg lufthavn (planID 2009001)**
- Reguleringsplan for Berlevåg kirkegård (planID 2010002).
- Reguleringsplan for Berlevåg motorcrossbane (planID 2010001).

Alle arealplaner skal gjennomgås, og de som ikke lenger er relevante bør foreslås opphevet.

2.3 Annen arealbruk i kommunen etter lov eller forskrift

Med «arealbruk» menes områder som er avsatt eller brukes etter annet lovverk enn plan- og bygningsloven.

Snøskuterløyper

Det er **pr. juni 2021** 11 godkjente snøskuterløyper i kommunen. Løypene er fastsatt etter forskrift for bruk av motorkjøretøyer i utmark og på islagte vassdrag, § 4a. **Ny forskrift om snøskuterløyper i Berlevåg kommune er under sluttbehandling.**

Areal for energiproduksjon

- Raggovidda vindkraftverk: Det samlede konsesjonsområde for de tre utbyggingstrinnene er ca. 34000 daa.
- Kongsfjord I vannkraftverk: Arealbruken gjelder Gednjevann, Lille Buevann og Store Buevann, samt tilhørende anlegg.

Naturvernområder

- Kongsøya, Helløya og Skarholmen naturreservat: 2800 daa, inkludert ca. 2050 daa sjøareal.
- Straumen landskapsvernområde: 5200 daa.
- Sandfjorden landskapsvernområde: 4300 daa, inkludert 600 daa sjøareal.
- Trollfjorddalen/Gulgo naturreservat: 11251 daa.

Nasjonale laksefjorder

- Tanafjorden, Kongsfjorden

Nasjonale laksevassdrag

- Kongsfjordelva

3 Planarbeid og utredningstema

I kap. 3.1 – 3.4 har vi gjort en forenkling og konkretisering av arealstrategien som ble vedtatt i kommuneplanens samfunnsdel, jf. kap. 1.2 – Kommuneplanens samfunnsdel – arealstrategi.

Temaene som utredes vil ha positive og negative virkninger. Der hvor arealdelen angir nye områder for utbyggingsformål (herunder også havbruk), skal det gjennomføres en konsekvensutredning av planens virkninger for miljø og samfunn. Følgende tema skal vurderes, jf. kap. 3.4:

Tema for utredning av områder	Datagrunnlag	Vurdering
Naturmangfold	Naturbase: <ul style="list-style-type: none"> Arter og artsforvaltning Yggdrasil: <ul style="list-style-type: none"> Gyte-, beite- og oppvekstområder for fisk og skalldyr Naturvernområder: Beskrivelser. Arealplaner: Planbeskrivelser, konsekvensutredninger.	Tilstrekkelig. På reguleringsplannivå må det vurderes behov for konsekvensutredninger. I kystsonen må virkninger på bunnfauna, yngel, hvitfisk og anadrom laksefisk utredes.
Boligbebyggelse i eller inntil utbyggingsområder	Kommunale arealplaner Boligpolitisk plan (under arbeid)	For nye boligområder eller utvidelser: Krav om detaljregulering, ev. med konsekvensutredning.
Hyttebebyggelse i eller inntil utbyggingsområder	Kommunale arealplaner	For nye hytteområder eller utvidelser: Krav om detaljregulering, ev. med konsekvensutredning.
Sentrumsutvikling	Områderegulering for Berlevåg sentrum, havn og Revnes Målsettinger i kommuneplanens samfunnsdel. Det pågår arbeid i regi av TFFK for et mer trafiksikkert sentrum.	Behov for innspill fra beboere/næringsaktører/lag og foreninger. Sentrumstiltak i samarbeid med TFFK er under planlegging.
Marine ressurser	Yggdrasil: Fiskefelt Akvakulturlokalteter Sjølakseplasser	Tilstrekkelig, men behov for innspill fra næringsaktører (fiskere).
Friluftsliv, strandsonen	Samfunnsdelen: Utredning om arealer for friluftsliv og fritidsbebyggelse. KDP for idrett og friluftsliv (2020). Skuterløypenett. Områder/traséer for turgåing. Skuterløypenett	Behov for mer informasjon om fritidsflåten/småbåthavner. Kartlegging og verdisetting av friluftsområder er ikke gjort. Arealer for
Kulturminner og kulturmiljø	Kulturminneplan for Berlevåg (under arbeid) Riksantikvarens database (Askeladden)	Behov for befaringer på reguleringsplannivå.
Landskap og estetikk	Naturbase: <ul style="list-style-type: none"> NIN landskapstyper Verdifulle kulturlandskap 	Tilstrekkelig.
Forurensing, vannmiljø	Miljødirektoratet: Vannmiljø i sjø og vassdrag <ul style="list-style-type: none"> Økologisk tilstand Kjemisk tilstand SSB: Fangststatistikk for Kongsfjordelva og Storelva. Vannforvaltningsplan for Finnmark vannregion.	Trenger mer data om forurensing i Berlevåg havn. Behov for innspill fra BJFF om Kongsfjordelva og Storelva.

Mattrygghet	Vannforsyningskvalitet. Nedbørsfelt, klausuleringsområder. Kvalitetsrapporter fra fiskeindustrien.	Nedbørsfelt og klausuleringsområder for vannforsyning bør gjennomgås.
Folkehelse	Samfunnsdelen: Utredning om befolkningsutvikling og folkehelse FHI: Folkehelseprofil, Ungdataundersøkelsen	Tikke tilstrekkelig. Mangler oppdatert oversikt etter folkehelseloven § 5.
Klima	Samfunnsdelen: Utredning om klimautfordringene i kommunen.	Tilstrekkelig. For klimatilpasning skal høye framskrivningsalternativer brukes.
Transportbehov og energiforbruk	Klima- og energiplan (2010) Trafikksikkerhetsplan (ikke oppdatert) Kystverket: Farleder i kommunen	Utilstrekkelig. Behov for ny klima- og energiplan. Behov for å vurdere tungtransporten i tettstedet.
Samisk natur og kulturgrunnlag, herunder reindrift	Kilden: Arealbrukskart for reindriften. Konsekvensutredning for Raggovidva vindpark	Må suppleres med informasjon fra berørt reinbeitedistrikt.
Barn og unges oppvekstvilkår	FHI: Ungdataundersøkelsen. Prosjektrapport: «Berlevåg 2030 – Hvordan kan Berlevåg kommune skape et godt lokalsamfunn for ungdom og således bli et attraktivt sted å bo for denne målgruppen?»	Bra, men mangler oppdatert oversikt etter folkehelseloven § 5. Det bør også gjennomføres Barnetrakk. Konsekvenser for barn og unge av utbyggingstiltak.
Universell utforming	Krav i plan- og bygningslov og diskrimineringsloven.	Ny arealbruk/nye tiltak skal konsekvensutredes.
Beredskap og ulykkesrisiko	Gjeldende ROS-analyse Aktsomhetskart fra NGU/NVE: <ul style="list-style-type: none"> • Skred (løsmasser, stein, snø) • Marin leire • Radon • Måringeologi • Flomfare Sehavniva.no (havnivåstigning)	Overordnet ROS må gjennomgås og revideres. Risiko ved etablering av ny industri på Revnes må vurderes (gjøres i egen reguleringsplan).

3.1 Et utviklingsorientert Berlevåg

- **Utvikling av havneområdene i kommunen.** Bedriftene på sjø og land får rammebetingelser for egen utvikling og samarbeid med andre bedrifter.
- **Avklare nye områder for boligbygging i Berlevåg.** Framtidig industrisatsing krever økt boligstandard, variert boligtilbud og nybygging.
- **Avklare arealbehov for fornybar energiproduksjon**
- **Avklare bruken av sjøarealene i kommunen.**
- **Ta vare på kulturminner/kulturmiljø, jordbruksmiljø og reindrift**

3.2 Et trivelig Berlevåg

- **Utvikle sentrum til å være attraktiv og trafikksikkert**

- **Videreføre lavterskel friluftstilbud nær tettstedene og i hytteområdene**
- **Ivareta arealene for friluftsliv og stimulere til bruk av naturen som rekreasjonsarena**
- **Avklare hvordan hytteområdene i kommunen skal utvikles.**

3.3 Et trygt Berlevåg

- **Vurdere de arealmessige utfordringene som klimaendringer gir**
- **Tilrettelegge for at flest mulig kan bo hjemme lengst mulig**
- **Tilrettelegge for trygge veier og uteområder.**



Figur 5 - Turmål

3.4 Oppsummering av temaer fra arealstrategien:

- Hvilke arealer kan tilrettelegges for utbygging
- Hvilke arealer kan være aktuelle for akvakultur.
- Hvilke arealer kan være aktuelle for fornybar energiproduksjon.
- Hvilke arealer kan være aktuelle for reiselivsbedrifter.
- Hvordan kan Berlevåg sentrum/torgområdet utvikles til et senter for bolig, handel og kulturaktiviteter på tvers av generasjonsgrensene.
- Hvilke arealer er særlig viktige for friluftsliv- og fritidsformål
- Hvilke arealer er særlig viktige for barn og ungdom
- Hvordan kan vi ivareta naturmangfoldet i områder hvor man ønsker utbygging og næringsaktiviteter.
- Hvordan kan vi forberede oss på klimaendringer. Hvilke trusler, og hvilke muligheter gir framtidens klima oss.

Temaene skal behandles i planarbeidet i planbeskrivelsen, konsekvensutredning for eventuelle nye områder som ønskes tatt i bruk, og en risiko- og sårbarhetsanalyse.

3.5 Arealbruk etter innspill fra høringsinstanser:

Nedenstående punkter kommer som tillegg til arealstrategien.

- Arealer som er viktige for fiskerinæringen (fiskeområder, gyteområder).
- Arealer som er viktige for tradisjonell samisk utmarksnæring (utenom reindrif).
- Arealer til uttak og deponering av masser, samt deponering i sjø.
- Arealer til snødeponi.
- Arealer som kan brukes til lufting/trening av hunder, ev. andre husdyr.
- Viktige arealer for Forsvaret.
- Arealer hvor det vurderes etablert hensynssoner (bl.a. høyspentlinjer, reguleringsmagasiner, kraftproduksjon, Berlevåg lufthavn, vernede områder, kulturminner mv.)
- Vurdere 100-metersbeltet mot sjø og vassdrag.

I tillegg til innspillene fra høringsinstansene har kommunen tidligere fått henvendelse vedr. etablering av ny skytebane til erstatning for dagens plassering. Dette vil også bli vurdert i planarbeidet.

4 Planprosessen: Organisering og medvirkning

De forskjellige fasene i planprosessen kan beskrives slik:

Forberedende fase: Utarbeidelse, høring og fastsettelse av planprogrammet (dette dokumentet).

Planleggingsfase: Gjennomføre utredninger, innhente kunnskap, systematisere og lage et utkast til konklusjon om arealbruken (planforslag).

Høringsfasen: Planforslaget er ute til høring og offentlig ettersyn

Vedtaksfasen: Innspill og forslag er mottatt, vurdert og endelig planforslag er vedtatt av kommunestyret.

4.1 Medvirkning forut for arealplanprosessen

I arbeidet med samfunnsdelen i perioden 2019-2020 var det lagt opp til en bred medvirkning. Svært mange av innspillene vi fikk gjaldt arealbruken i kommunen. Disse innspillene danner grunnlaget for bl.a. arealstrategien i samfunnsdelen, og tas med videre i prosessene vi skal gjennomføre i arealdelen.

4.2 Medvirkning i denne planprosessen

Kommunen ønsker en bredmedvirkning også i arbeidet med arealdelen. Særlig ønsker vi å følge opp samfunnsdelens mål om å involvere, og høre, barn og ungdom.

Medvirkningsprosessen skal bidra til avklaringer på følgende problemstillinger:

- Hvilke arealer kan tilrettelegges for utbygging for boligformål og næringsformål.
- Hvilke arealer er særlig viktige for friluft- og fritidsformål.
- Hvilke arealer er særlig viktige for barn og ungdom.
- Hvilke arealer kan være aktuelle for akvakultur.
- Hvilke arealer kan være aktuelle for fornybar energiproduksjon.
- Hvilke arealer kan være aktuelle for reiselivsbedrifter.
- Hvordan kan Berlevåg sentrum utvikles til et trafiksikkert og attraktivt senter for bolig, handel og kulturaktiviteter på tvers av generasjonsgrensene.
- Hvordan kan vi ivareta naturmangfoldet i områder hvor man ønsker utbygging og næringsaktiviteter.
- Hvordan kan vi forberede oss på klimaendringer. Hvilke trusler, og hvilke muligheter gir framtidens klima oss.

Vi ønsker dialog med et bredt spekter av aktører og organisasjoner i arbeidet. Blant annet:

- Næringslivsaktørene på land og i sjø (Kraftforum, fiskarlag mv.)
- Berlevåg Havn KF
- Kongsfjord Bygdelag
- Velforeninger (bl.a. for hytteområder)
- Ungdomsrådet
- Seniorrådet
- Rådet for funksjonshemmede
- Reindriftsnæringen
- Lag og foreninger/frivilligsentralen
- Andre interesseorganisasjoner

Vi legger opp til løpende dialog med statlige sektormyndigheter, regionale myndigheter, Finnmarkseiendommen og nabokommunene. Vi ønsker også å gjennomføre minst ett, eventuelt to regionale planforumer.

4.3 Medvirkningsarenaer

Nedenfor er en skisse på hvordan vi ønsker å legge til rette for best mulig medvirkning:

Arena	Når
Kommunens Facebookside	Gjennom hele planprosessen
Kommunens hjemmeside	Planprogram, høring av planforslag
Møter med næringsaktører, lag, foreninger mv.	I planleggingsfasen, eventuelt også under eller etter høring av planforslaget
Folkemøte	I høringsfasen
Planforum	Hvis behov: Før planprogrammet fastsettes. Samt før høring av planforslaget
Ungdomsrådet	I planleggingsfasen og høringsfasen
Rådet for funksjonshemmede	I planleggingsfasen og høringsfasen
Seniorrådet	I planleggingsfasen og høringsfasen
Reinbeitedistrikt 7	I planleggingsfasen

Internt i kommunen vil kommunens sektorer bli involvert i planarbeidet. Dette gjelder særlig teknisk etat, oppvekst og helse.

4.4 Organisering av planarbeidet

Tana kommune ved planlegger Bjarne Mjelde er planleggingsleder for prosessen. Planarbeidet er organisert slik:

Organ	Sammensetning	Oppgave
Arbeidsgruppe	Rådmann, planleggingsleder, utreder for boligplanen, representant fra teknisk etat, havnesjef, representant fra Kraftforum	Ansvar for planprosess og framdrift. Utarbeider planforslag med konsekvensutredning
Styringsgruppe	Formannskapet	Prinsipielle avklaringer, vurderer om problemstillinger skal løftes til kommunestyret. Sender planforslag til høring, og fremmer endelig planforslag til kommunestyret. Orienteres i hvert møte.
Vedtaksorgan	Kommunestyret	Fastsetter planprogrammet. Vurderer problemstillinger som formannskapet ønsker avklart. Orienteres i hvert møte. Vedtar endelig plan.

5. ~~Frister og adresser~~

~~Frist for å komme med innspill til planprogrammet: 13. september 2021.~~

~~Adresse for innspill: E-post til postmottak@berlevag.kommune.no. Eller brev Berlevåg kommune, 9980 Berlevåg.~~

Berlevåg kommunes arealdel

Kontaktinformasjon til planleggingsleder: E-post til bjarne.mjelde@berlevag.kommune.no, eller bjarne.mjelde@tana.kommune.no. Telefon: 464 00 275 (Tana kommune).